



**3Era**  
EDICION



**FMI**

**CRISIS DE DEUDA GLOBAL Y CONTROL ECONÓMICO SOBRE PAISES EN DESARROLLO**

[WWW.CRISTOREYVILLAVICENCIO.EDU.CO](http://WWW.CRISTOREYVILLAVICENCIO.EDU.CO)



# SARA SOFIA ROA NOVOA

SECRETARIA GENERAL



## CONTACTO

☎ 3203014340

✉ sarasofiarioanova@gmail.com

## EXPERIENCIA

- NGSMUN 2024 Delegada
- CLPMUN 2024 Delegada
- CEESMUN 2024 Observadora
- NASMUN 2024 Delegada
- CCRMUN 2024 Delegada
- NASMUN 2025 Delegada
- MUNUS 2025 Delegada
- VILLMUN 2025 Presidenta
- CCRMUN 2025 Secretaria General

## HABILIDADES

- LIDERAZGO
- ORATORIA
- PENSAMIENTO CRITICO
- TRABAJO EN EQUIPO
- REDACCION
- ETC...

## CARTA DE PRESENTACIÓN

Estimados delegados,

Es un honor dirigirme a ustedes como Secretaria General por segunda vez en este modelo. Tengo 14 años, curso grado noveno y llevo aproximadamente tres años participando en Modelos de Naciones Unidas, un espacio que se ha convertido en una de mis mayores pasiones.

A lo largo de este tiempo he tenido la oportunidad de aprender y crecer en distintos aspectos, no solo en el ámbito del debate y la argumentación, sino también en liderazgo, trabajo en equipo y pensamiento crítico. Cada modelo representa una nueva oportunidad para construir, entre todos, un mundo mejor que el del día de ayer.

Junto con el equipo organizador, hemos trabajado con dedicación y compromiso para ofrecerles una experiencia enriquecedora. Nuestro propósito es que cada uno de ustedes se sienta motivado a participar, a aportar sus ideas y a aprovechar al máximo este espacio.

Espero sinceramente que este modelo sea significativo para todos, y que cada intervención, cada debate y cada idea contribuya a su crecimiento personal y académico.

Con cariño,  
Sara Roa

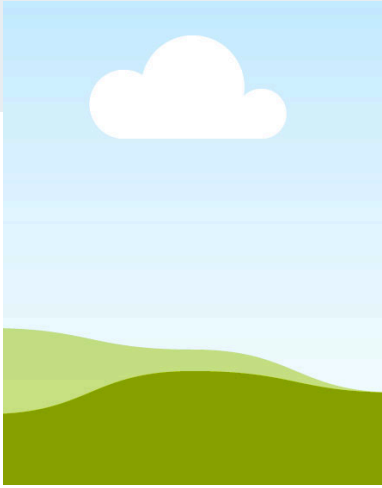

# ISABELLA MATINEZ CRUZ



SECRETARIA ACADEMICA

## CONTACTO

☎ Numero de Telefono

✉ Correo Electronico

## EXPERIENCIA

- NGSMUN 2024-delegada
- CLPMUN2024-delegada
- NASMUN2024-delegada
- CEESMUN2024-observadora
- CCRMUN2024-delgada
- NGSMUN2025-observadora
- NASMUN2025-delegada
- CLPMUN2025-delegada
- CCRMUN2025-presidente
- CCRMUN2025-externo-crisis
- VILLMUN2025-presidente
- NASMUN2026-presidente

## HABILIDADES

•

## CARTA DE PRESENTACIÓN

...

Hola delegados

Reciban un cordial saludo,mi nombre es Isabella Martínez tengo 14 años estoy cursando el grado noveno en el colegio Cristo rey y me siento muy afortunada de dirigirme hacia ustedes y acompañarlos este año como secretaria académica de este grandioso modelo.

desde hace unos años he participado en los modelos de Naciones Unidas tanto como delegada y presidente en donde me he destacado con habilidades de oratoria Y liderazgo.Espero que en este modelo tengan un desarrollo fructífero en cada uno de los comites y este modelo sea de gran aprendizaje y les apasione tanto participar en los modelos tanto como a mí.

No me queda mas que desearles muchos exitos delegados y que cada uno de sus aportes conlleven a la solución de sus comités.

Atentamente  
Isabella Martínez



# SAMUEL AVILA MORALES

PRESIDENTE



## CONTACTO

☎ 320 2028528

✉ samu.avi.morales7@gmail.com

## EXPERIENCIA

- CCR MUN 1era edición:  
**Delegado**
- CCR MUN 2da  
edición:**Vicepresidente**

## HABILIDADES

- RAZONAMIENTO  
MATEMÁTICO
- PENSAMIENTO  
ESTRATÉGICO
- VISIÓN ECONÓMICA

## CARTA DE PRESENTACIÓN

Estimados delegados,  
Cordial saludo.

Me presento: soy Samuel Avila Morales, estoy cursando el décimo grado y tengo 15 años. Tengo el honor de ser el presidente del comité FMI en esta tercera edición del CCR MUN. El comité FMI se encarga de supervisar, analizar, ayudar y prestar capital a países con crisis económicas-financieras. Con toda la honestidad, admito que me siento afortunado y honrado de tener la oportunidad de acompañarlos y guiarlos en esta experiencia.

Mi primera experiencia con el Modelo de Naciones Unidas fue en la primera edición del CCR MUN en la que participé como delegado en el comité PNUMA; luego en la pasada edición del CCR MUN interno 2025 participé como vicepresidente en el comité de OMS. Aunque mi experiencia no es demasiada, y es la primera vez que soy presidente de un comité, les aseguro que tanto su vicepresidente y yo haremos lo mejor que podemos; recuerden que voy a ayudarlos en lo que necesitan y estaré dispuesto a ayudarlos en su compromiso.

Espero que, al igual que yo, ustedes estén comprometidos a dar su mejor esfuerzo en esta tercera edición del CCR MUN. Deseo que no vean esto como una responsabilidad tediosa o algo aburrido; deseo que vean su participación en el CCR MUN como una oportunidad que les ayuda a mejorar en distintos ámbitos como la responsabilidad, el compromiso. El MUN les ayuda a desarrollar sus capacidades de argumentación, de oralidad, de liderazgo, de trabajo en equipo y de debate para solucionar los problemas conjuntamente.

Espero que disfruten y aprendan de esta experiencia; sin nada más que decir, les deseo éxito a todos.

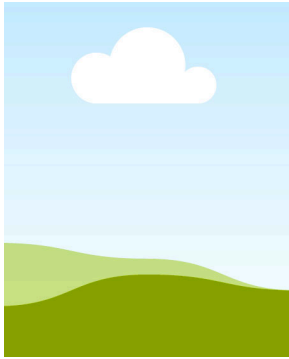

# SILVANA CAÑÓN HERNÁNDEZ

VICEPRESIDENTE

## CONTACTO

☎ 3117284126

✉ silvanaa.chh@gmail.com

## EXPERIENCIA

en 2024 participé como delegada en el comité PNUMA 2; en 2025 fui presidenta del comité de inteligencia artificial en el MUN interno; y ese mismo año hice parte del staff en el MUN externo de CCR. Me siento muy bien de hacer parte del MUN interno 2026 como vicepresidenta en este gran comité. Ante cualquier duda, estoy completamente dispuesta a apoyar y colaborar desde mi rol.

## HABILIDADES

- Argumento con claridad y seguridad durante los debates, me destaco guiando discusiones y manteniendo el orden como líder, tengo facilidad para analizar problemáticas desde diferentes perspectivas, sé escuchar y responder de forma respetuosa y estratégica, trabajo muy bien en equipo y apporto ideas que ayudan a avanzar el debate, además de organizar mis ideas de manera clara para intervenir en el momento adecuado.

## CARTA DE PRESENTACIÓN

Estimados delegados:

Mi nombre es Silvana Cañón, tengo 16 años y actualmente curso grado 11. Me permito dirigirme a ustedes para darles la bienvenida y expresarles la importancia de este espacio académico y formativo. A lo largo de mi formación escolar, he desarrollado habilidades en debate, trabajo en equipo y liderazgo. En el año 2024, tuve la oportunidad de desempeñarme como delegada en el comité PNUMA 2, donde fortalecí mi capacidad de argumentación y análisis frente a problemáticas globales. Posteriormente, en el año 2025, asumí el rol de presidenta en el comité de inteligencia artificial durante el MUN interno, experiencia que me permitió liderar discusiones, organizar dinámicas de debate y guiar a otros participantes.

Asimismo, participé como parte del staff en el MUN externo de CCR en el año 2020, lo que me brindó una perspectiva organizativa y me permitió contribuir al desarrollo logístico y académico del evento, comprendiendo la importancia de cada detalle dentro de este tipo de encuentros.

Me siento muy bien de hacer parte del MUN interno 2026 como vicepresidenta en este gran comité, y espero poder acompañarlos en este proceso de aprendizaje y crecimiento. Ante cualquier duda, estoy completamente dispuesta a apoyar y colaborar desde mi rol como vicepresidenta.

Estimados delegados, prepárense para esta gran oportunidad de participar en el MUN. Este será un espacio para debatir, aprender, proponer ideas y representar con responsabilidad sus respectivas delegaciones.

Agradezco su atención y les deseo muchos éxitos en esta experiencia.

Cordialmente,  
Silvana Cañón

# INTRODUCCIÓN

En la tercera década del siglo XXI, la economía mundial se encuentra metida en un agujero sin precedentes. Tras una serie de choques sistémicos —desde la parálisis productiva generada por la pandemia del COVID-19 hasta la inestabilidad en las cadenas de suministro y el encarecimiento de las materias primas por conflictos geopolíticos—, la deuda externa ha dejado de ser una herramienta de desarrollo para convertirse, en muchos casos, en un grillete financiero. Para las naciones en desarrollo, este fenómeno no representa únicamente un desajuste contable, sino una crisis existencial que compromete su capacidad de autogobierno y el bienestar de sus ciudadanos.

El FMI (Fondo Monetario Internacional) es una organización financiera internacional que se compone de 191 países miembros. Fue fundada en 1944 con el objetivo de lograr un crecimiento y una prosperidad sostenible para cada miembro. "El FMI tiene tres misiones críticas: promover la cooperación monetaria internacional, alentar la expansión del comercio internacional y del crecimiento económico, y desalentar políticas que vayan en perjuicio de la prosperidad. Para cumplirlas, los países miembros colaboran entre sí con otros organismos internacionales a fin de mejorar la vida de la población" (Fondo Monetario Internacional [FMI], 2026).

La deuda externa hace referencia a las obligaciones financieras que un país, un Estado y sus empresas privadas presentan ante diferentes bancos internacionales, acreedores extranjeros y otros Estados o instituciones internacionales; estas obligaciones financieras son usadas con el propósito de invertir en el propio desarrollo del país, pues el dinero es usado en inversiones de infraestructura, educación, tecnología, salud y en inversión social. Sin embargo, la economía global presenta un gran problema para los Estados, ya que cuando los tipos de interés globales aumentan y el valor de las monedas locales se desploma frente al dólar, el costo del servicio de la deuda absorbe una parte desproporcionada del Presupuesto General de la Nación, es decir, la deuda aumenta y el Estado se ve obligado a reducir costos, reduciendo las inversiones y afectando el desarrollo nacional.



# CONTEXTO

Posteriormente a la segunda guerra mundial, los países involucrados quedaron con enormes deudas y al borde de bancarrota, sin mencionar las millonarias pérdidas en infraestructura en Europa, por lo cual, con el fin de estabilizar la economía y el comercio internacional, se crearon instituciones como el FMI y el Banco Mundial en 1945, para evitar crisis económicas y depresiones como la de 1929, además, otra razón tras la creación de estas instituciones, es que Estados Unidos de América como la máxima potencia buscaba reafirmar su dominio económico y beneficiar sus propios intereses; así comenzó a operar el 27 de diciembre de 1945. Cuando un país se une al FMI, se fijan cuotas que este debe pagar, dependiendo de las cuotas, así será el dinero que podrá solicitar y su poder de voto, por lo cual, los países industrializados y con mejores economías, tiene mayor poder en la institución, por lo cual pueden imponer condiciones en la aprobación de préstamos, dándoles poder y ventajas sobre aquellos países en desarrollo, generando una desigualdad de condiciones con los demás países.

“Durante los últimos años, las críticas a la organización financiera se dirigieron a la orientación de sus políticas globales, las cuales determinan una preponderancia de los países desarrollados en desmedro de los subdesarrollados...” (Instituto de Relaciones Internacionales, 2016). Cuando un país presenta una crisis económica, acude a préstamos del FMI, los cuales vienen con intereses muy bajos, pero el FMI le establece condiciones al Estado para concederle el préstamo, condiciones que son ajustes estructurales, ajustes como: la adopción de políticas neoliberales como la austeridad fiscal (recorte de gastos en el sector de la salud, educación e infraestructura pública), privatización de empresas estatales, devaluación monetaria y liberalización del comercio; todo esto evidencia un control económico y debilitación de la soberanía nacional.

Actualmente, la deuda global ha escalado a niveles críticos, representando una amenaza para la economía internacional; la deuda Pública global representa el 94% del PIB (2025) y la deuda global total supera el 235% del PIB, es decir, hay más deuda que capital en el mundo, esta preocupante situación es casi irreversible y deja ver los fallos del sistema económico; los gobiernos, al tener que pagar grandes deudas, se ven obligados a reducir gastos de inversión pública y ajustes fiscales como el aumento de impuestos, dejando en estado de vulnerabilidad a países en desarrollo, afectando a la población que ve afectada su calidad de vida.



# DESARROLLO DE LA TEMÁTICA



La economía global llega al siglo XXI, pero, no tan bien como era prevista a principios del siglo XX en plena Revolución Industrial y expansión comercial, ya que llega con serios fracasos que dejan ver las fallas del sistema, problemas de desigualdad, deuda insostenible y condiciones injustas del "juego". La situación actual es producto de un proceso que comenzó hace muchos años desde el final de la segunda guerra mundial y con la creación del Banco mundial, el FMI y la ONU.

Siguiendo con el tema, es importante comprender que la segunda guerra mundial afectó a todo el planeta en diferentes aspectos, aspectos como la economía global, pero no solo en aspectos macroeconomicos, pues se la economía se compone de muchos aspectos, al afectar uno de estos aspectos se genera un efecto domino; cuando los Estados quedaron con una deuda pública muy grande, tuvieron que hacer recortes fiscales (reducir flujo de capital destinado a inversión pública), afectando a la población, además, Europa tenía su economía en las ruinas, por lo que no podía permitirse importar, afectando la economía de países exportadores. En 1945, era urgente estabilizar la economía, por lo que, se creó el FMI y el actual Banco Mundial, para evitar que los países europeos cayeran en bancarrota y así reactivar y estabilizar la economía global, recordando la posición sumamente favorable de Estados Unidos luego de la segunda guerra mundial, esta última como potencia lideró la creación de estas instituciones, así reafirmando su dominancia económica y expandiendo su influencia global, por lo que, las potencias solo protegían sus propias economías.

La estructura del Fondo Monetario Internacional se basa en la Junta de gobernadores, siendo esta compuesta por un representante por país, pero el poder de voto y decisión no es equitativo ya que las potencias: EE.UU., Japón, Alemania, Francia, Reino Unido, China (países cuya cuota es mayor) tienen mayor poder de voto en decisiones que afectan a la economía internacional, siendo EE.UU. la única con poder de veto, lo que quiere decir que estas potencias pueden ejercer control económico sobre los países que en desarrollo que solicitan préstamos, control económico a través de condicionalidades (políticas neoliberales como la austeridad, privatización y apertura de mercados) y obligándolos a priorizar pagos a acreedores externos, que a menudo, son las mismas potencias y bancos provenientes de estas, por lo que las potencias siempre toman decisiones a favor de sus propios intereses; demostrando al FMI como una institución no imparcial como debería ser, agravando la deuda de algunos países.



A medida que avanzó el siglo XX y comenzó el XXI, el endeudamiento externo mutó de ser un motor de desarrollo a una "trampa de liquidez". Para muchos países en desarrollo, la deuda ha dejado de ser un recurso para construir infraestructura y se ha convertido en una carga perpetua. El fenómeno de la deuda insostenible ocurre cuando el costo de los intereses supera la capacidad de crecimiento del Producto Interno Bruto (PIB) de una nación. En este punto, los Estados se ven obligados a contraer nuevos préstamos solo para pagar los intereses de deudas anteriores, creando un ciclo de dependencia del que es matemáticamente casi imposible escapar sin una reestructuración profunda.

Este escenario se ve agravado por factores externos que los países en desarrollo no controlan. La mayoría de la deuda global está denominada en dólares estadounidenses. Por lo tanto, cuando la Reserva Federal de los Estados Unidos sube sus tasas de interés para controlar su propia inflación, el costo de la deuda para un país como Argentina, Nigeria o Pakistán se dispara automáticamente. Esta "exportación de política monetaria" desde las potencias hacia el resto del mundo es una de las formas más sutiles, pero efectivas, de control económico, ya que drena las reservas internacionales de los países periféricos para alimentar la estabilidad del centro financiero global.

El control económico se materializa con mayor dureza a través de los Programas de Ajuste Estructural (PAE). Cuando un país acude al FMI como prestamista de última instancia, el organismo suele exigir "cartas de intención" que obligan al Estado a implementar políticas de austeridad. Estas políticas se centran en la reducción drástica del gasto público bajo la premisa de alcanzar un superávit primario. Sin embargo, en la práctica, esto suele traducirse en:

Recortes en salud y educación: Sectores vitales que, al verse desfinanciados, condenan el desarrollo del capital humano a largo plazo.

Privatización de activos estratégicos: La venta de empresas estatales de energía, agua o telecomunicaciones a capitales extranjeros, lo que reduce la soberanía sobre recursos críticos.

Eliminación de subsidios: El aumento en el costo de combustibles y alimentos básicos, lo que impacta directamente en los índices de pobreza y genera estallidos sociales.

La crítica central radica en que estas medidas no son "neutrales". Al priorizar el pago a los acreedores externos (bancos internacionales y fondos de inversión) sobre la inversión social, se establece una jerarquía donde el capital financiero tiene más derechos que los ciudadanos de la nación deudora. Esto ha llevado a diversos teóricos y líderes del Sur Global a cuestionar si el sistema actual es una forma de neocolonialismo financiero, donde el control ya no se ejerce mediante la presencia militar, sino mediante la condicionalidad de los flujos de capital.



# PROBLEMÁTICA

En el contexto actual de la economía global, el acelerado crecimiento de la deuda externa en los países en desarrollo se ha convertido en un factor de inestabilidad económica y social. El aumento de las tasas de interés internacionales, la devaluación de las monedas locales y la dependencia de financiamiento externo han llevado a que numerosos Estados destinen una parte significativa de su presupuesto al pago de la deuda, limitando su capacidad de inversión en sectores fundamentales para el desarrollo.

Igualmente, organismos internacionales como el Fondo Monetario Internacional continúan desempeñando un papel central en la gestión de estas crisis, a través de préstamos condicionados a la implementación de políticas de ajuste estructural. Estas condiciones han generado debates sobre su impacto en la soberanía económica de los Estados y en el bienestar de sus poblaciones, especialmente en contextos donde se reducen gastos públicos esenciales.

En un escenario donde la deuda global alcanza niveles históricos, surge la necesidad de cuestionar si el sistema financiero internacional actual responde de manera equitativa a las necesidades de todos los países o si, por el contrario, profundiza las desigualdades existentes.

Afectaciones reflejadas en un aumento de la deuda pública y presión fiscal sobre los Estados, Brecha creciente entre países desarrollados y en desarrollo, Caída de la inversión en sectores esenciales como salud y educación, Debilitamiento de la soberanía económica nacional, Empobrecimiento de la población y aumento de la desigualdad social, Falta de acceso a servicios públicos de calidad, Generación de dependencia hacia organismos internacionales como el Fondo Monetario Internacional, Hiperajustes fiscales que afectan el bienestar social, Incremento de impuestos para cubrir obligaciones externas, Limitación del crecimiento económico sostenible, Mayor vulnerabilidad ante crisis económicas globales, Necesidad de implementar políticas de austeridad, Obstáculos para el desarrollo de infraestructura, Pérdida de autonomía en la toma de decisiones económicas, Reducción del gasto público en inversión social, Tensiones políticas internas y descontento social.

Actores involucrados: Acreedores internacionales como bancos y entidades financieras, Bancos multilaterales de desarrollo, Ciudadanos especialmente de sectores vulnerables, Empresas privadas nacionales e internacionales, Estados de países en desarrollo, Estados de países desarrollados, Gobiernos nacionales y sus ministerios de economía, Instituciones financieras internacionales como el Fondo Monetario Internacional, Organizaciones internacionales de cooperación, Organizaciones no gubernamentales, Sectores productivos afectados por políticas de ajuste.

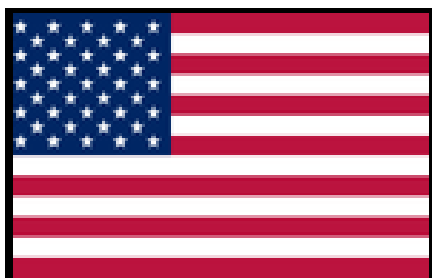

ESTADOS UNIDOS DE AMERICA



FEDRACIÓN DE RUSIA

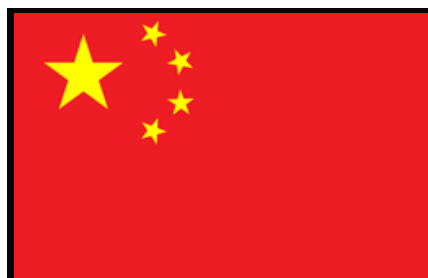

REPÚBLICA POPULAR CHINA



REINO UNIDO



ALEMANIA

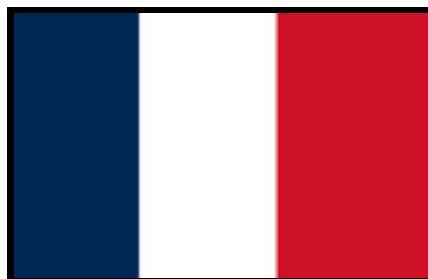

FRANCIA



JAPÓN



INDIA



BRASIL



COLOMBIA



SUDAFRICA



ARABIA SAUDITA



**ARGENTINA**



**MÉXICO**



**EGIPTO**



**GRECIA**



**NIGERIA**



**TÜRKIYE**



**INDONESIA**



**VIET NAM**

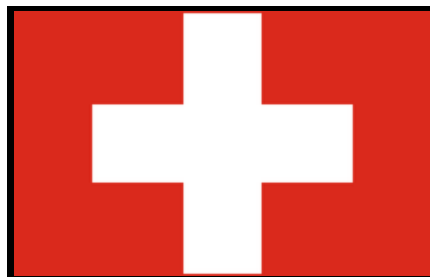

**SUIZA**



**UCRANIA**



**GHANA**



**SINGAPUR**



# DELEGACIONES



**NORUEGA**



**PAKISTAN**



**ZAMBIA**

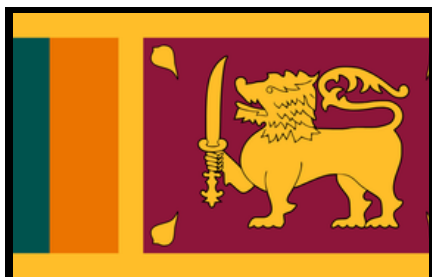

**SRI LANKIA**



**ETIOPÍA**



# PREGUNTAS GUÍA

¿Hasta qué punto el sistema actual de deuda externa favorece o limita el desarrollo de los países en desarrollo?

¿En qué medida las condiciones impuestas por organismos como el Fondo Monetario Internacional representan una ayuda necesaria o una forma de presión económica?

¿Quién debería asumir la responsabilidad principal en las crisis de deuda: los Estados deudores, los acreedores o ambos?

¿Es viable un modelo alternativo al actual sistema financiero internacional que sea más equitativo?

¿Cómo pueden los países en desarrollo proteger su soberanía sin aislarse del sistema económico global?

¿Hasta qué punto las políticas de austeridad son realmente efectivas frente a las crisis de deuda?

¿Qué límites deberían existir frente al poder de decisión de los países desarrollados en organismos internacionales?

¿Cómo equilibrar la necesidad de financiamiento externo con la protección del bienestar social?

¿Es la reestructuración o condonación de la deuda una solución sostenible o solo un alivio temporal?

¿Qué cambios estructurales son necesarios para evitar que la deuda externa siga profundizando la desigualdad global?



# REFERENCIAS

---

Sepe De Vreesse Pieters (octubre, 2017). Segunda guerra mundial. Portal académico.  
<https://el.portalacademico.cch.unam.mx/alumno/historiauniversal2/unidad2/segundaGuerraMundial/consecuenciasEconomicas>

Radrizzani, Clara (2016). A 70 años de la creación del Fondo Monetario Internacional. <https://www.iri.edu.ar/wp-content/uploads/2017/07/efemerides-marzo2017-radrizzani.pdf>

Fondo Monetario Internacional (FMI) (2026). ¿Qué es el FMI?. <https://www.imf.org/es/about/factsheets/imf-at-a-glance>

<https://unctad.org/es/news/la-deuda-publica-mundial-alcanzo-un-record-de-102-billones-de-dolares-en-2024-afectando-con>